



LAV - LAR AMOR E VIDA
CNPJ: 01.064.135/0001-83
RUA SANTA CRUZ Nº269
CENTRO - CEP 17250-029
BARIRI/SP

<https://www.lavbariri.org.br/>

DEMONSTRATIVO DE DESPESAS PARCIAL

ÓRGÃO CONCESSOR: PREFEITURA MUNICIPAL DE BARIRI

TIPO DE CONCESSÃO: TERMO DE COLABORAÇÃO 18/2023

OBJETO DO CONVÊNIO: Proteção Social Especial de Média Complexidade - Serviço de acompanhamento social a adolescentes durante o cumprimento da medida socioeducativa de Liberdade Assistida e/ou de Prestação de Serviços à Comunidade em meio aberto, para até 20 (vinte) usuários.

EXERCÍCIO: JAN/2024

ENTIDADE BENEFICIÁRIA: LAV LAR AMOR E VIDA

CNPJ: 01.064.135/0001-83

ENDEREÇO / CEP: RUA SANTA CRUZ, Nº 269 - CENTRO - CEP: 17250-029

RESPONSÁVEL(IS) PELA ENTIDADE: LUCIANA APARECIDA LUCÍNIO

CPF: 325.163.428-37

GESTOR DA ENTIDADE: LUCIANA APARECIDA LUCÍNIO

DEMONSTRATIVO QUANTIDADE GERAL	
PREVISÃO (PT)	EXECUÇÃO
20	8

DEMONSTRATIVO DETALHADO DAS DESPESAS			
FINALIDADE DA DESPESA	ESPECIFICAÇÃO	EMPREGO/ITEM	VALOR (R\$)
			R\$ -

DEMONSTRATIVO RESUMIDO/ESPECÍFICO DAS DESPESAS			
FINALIDADE DA DESPESA	PREVISÃO PLANO DE TRABALHO	VALOR DA DESPESA (R\$)	SALDO (R\$)

TOTAL INVESTIMENTOS	R\$	-
VALOR DO REPASSE	R\$	-
SALDO ANTERIOR	R\$	-
REEMBOLSO RECURSOS PROPRIOS	R\$	-
CORREÇÃO MONETÁRIA	R\$	-
SALDO FINAL	R\$	-

SOLICITA REPROGRAMAÇÃO DO SALDO FINAL? () SIM (X) NÃO

JUSTIFICATIVA:

Declaramos, na qualidade de responsáveis pela entidade supra epigrafada, sob penas da lei, que a despesa relacionada comprova a exata aplicação dos recursos recebidos para os fins indicados, conforme programa de trabalho aprovado e documentos anexos que demonstram as despesas.

BARIRI/SP, 20 DE FEVEREIRO DE 2024

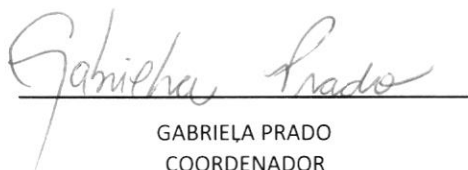
GABRIELA PRADO
COORDENADOR

LUCIANA APARECIDA LUCÍNIO
PRESIDENTE

LAV - LAR, AMOR E VIDA
CNPJ: 01.064.135/0001-83
Rua Santa Cruz, 269
Centro - Bariri-SP

DEMONSTRATIVO DESPESAS REF: JANEIRO/2024

PARA USO DA PREFEITURA MUNICIPAL DE BARIRI

 ATESTAMOS PARA OS DEVIDOS FINS QUE A PRESTAÇÃO DE CONTAS ENCONTRA-SE NA PERFEITA ORDEM.

() PRESTAÇÃO DE CONTAS DE FORMA PARCIAL, CONFORME RELATÓRIO ANEXO.

() PRESTAÇÃO DE CONTAS IRREGULAR, CONFORME RELATÓRIO ANEXO.

GESTOR DO CONVÊNIO
Josmeire Nascimento Fiorin
Diretora de Assistência Social
CPF: 370.737.388-63

COMISSÃO DE ACOMPANHAMENTO

Fabrícia de Oliveira
Diretoria de Ação Social
CPF: 286.009.878-06

 - CPF: 224.127.858-05

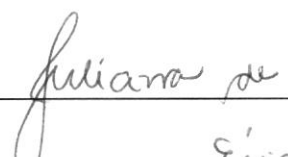
 - CPF: 225.446.398-57
Érica Amaim
Érica Tais de Azevedo Amorim
Diretoria de Ação Social
CPF: 453.098.188-00

☐ Visualizar Pix agrupados



EMPRESA

Consultas - Extrato de conta corrente

G333191256307320021

19/02/2024 13:09:04

Cliente - Conta atual

Agência198-8

Conta corrente24658-1LAV - LAR AMOR VIDA

Período do extratode 27 / 01 / 2024 até 19 / 02 / 2024

Lançamentos

Dt. balancete	Dt. movimento	Ag. origem	Lote	Histórico	Documento	Valor R\$	Saldo
26/01/2024		0000	00000	000 Saldo Anterior			0,00 C
19/02/2024		0000	00000	999 S A L D O			0,00 C

OBSERVAÇÕES:

Transação efetuada com sucesso por: JH414360 LUCIANA APARECIDA LUCINIO.



LAV - Lar, Amor e Vida
CNPJ: 01.064.135/0001-83
Declarada de Utilidade Pública Municipal
Lei nº 2759/96 em 19/03/1996
Registrada no CNAS - sob nº23 em 21/02/2008



MUNICÍPIO DE
BARIRI

Prefeitura de Bariri-SP
Rua Francisco Munhoz Cegarra, nº126
(14) 3662 - 9200

RELATÓRIO CIRCUNSTANCIADO DE ATIVIDADES
MEDIDAS SOCIOEDUCATIVAS EM MEIO ABERTO – MSE
Mês de referência: JANEIRO/2024

1- IDENTIFICAÇÃO

Nome da Executora: LAV – Lar, Amor e Vida

CNPJ nº 01.064.135/0001-83

Endereço: Rua Santa Cruz nº 269 - Centro

Município: Bariri/SP

Proteção Social: () Básica (X) Especial Média () Especial Alta

Serviço/ Benefício Executado: Serviço de Proteção Social a

Adolescentes em Cumprimento de Medida Socioeducativa de Liberdade

Assistida (LA) e de Prestação de Serviços à Comunidade (PSC).

Serviço/ Benefício financiado pelo (X) Município (X) Estado ()

Federal

Nome do responsável legal: Danieli Munhoz

Nome do coordenador do serviço: Gabriela Prado Rodrigues

Nome dos Técnicos de Referência do serviço e equipamento ao qual está ligado:

Assistente Social: Gizele Maria Gaudiosi

Psicóloga: Maria Eugenia Brocco Sant'Ana

Meta de Atendimento:

MÊS/ Meta	Outubro
Programada	20
Executada	08

Usuários cadastrados no CadÚnico: 06 famílias



RELATÓRIO QUANTITATIVO

DESCRIÇÃO	QUANTIDADE
ATIVIDADES COM OS USUÁRIOS	
Nº de usuários regulares no mês	08
Nº de usuários em cumprimento de LA	08
Nº de usuários em cumprimento de PSC	00
Nº de inclusões de LA	03
Nº de inclusões de PSC	00
Nº de desligamentos LA	00
Nº de desligamentos PSC	00
Nº de atendimento inicial	02
Nº de acompanhamentos (presencial/remoto)	18
Nº de ações coletivas	02
Nº de ações externas	01
Nº de oficinas	00
Nº de visitas domiciliares	02
Nº de visitas institucionais	00
Nº de Benefício Eventual	04
Nº de encaminhamentos	00
Nº de demandas espontâneas	00
Nº de faltas aos atendimentos	05
Nº de contrarreferência	00
ATIVIDADES EQUIPE DE TRABALHO	
Nº de reuniões de equipe	01
Nº de reuniões intersetoriais	01
Nº de reuniões externas	01
Nº de capacitações	00



Neste mês, houve **oito** socioeducandos

➤ **LIBERDADE ASSISTIDA:**

1. Erick Gabriel da Silva Lopes
2. João Vitor Aparecido Gomes
3. Rodolfo Esteban Hyde Pereira
4. Felipe Gabriel Paulino
5. Haley Aparecido Budin
6. Gabriel Henrique Ferrini
7. Douglas Eduardo de Souza Cardoso
8. Kaiky Gabriel Almeida Ferraz

➤ **PRESTAÇÃO DE SERVIÇOS À COMUNIDADE:**

Não houve

➤ **INCLUSÕES EM LA:**

1. Gabriel Henrique Ferrini
2. Douglas Eduardo de Souza Cardoso
3. Kaiky Gabriel Almeida Ferraz

➤ **INCLUSÕES EM PSC:**

Não houve

➤ **DESLIGAMENTOS DE LA:**

Não houve

➤ **DESLIGAMENTOS DE PSC:**

Não houve

2- ATIVIDADES DESENVOLVIDAS COM OS USUÁRIOS

➤ **ATENDIMENTOS INICIAIS INDIVIDUALIZADOS**

Acolhida: trata-se de fator primordial para um acompanhamento qualificado, pois consiste do primeiro contato do adolescente e sua família com o serviço, onde é realizada a Interpretação de Medida Socioeducativa. O contato inicial do técnico com o adolescente e sua família proporciona um ambiente favorável ao diálogo, que propicie a identificação de vulnerabilidades, necessidades e interesses, contribuindo para o estabelecimento de vínculos de confiança e para a construção conjunta do PIA - Plano Individual de Atendimento.



- Em 23/01/2024 houve atendimento inicial com genitor e o adolescente (GHF) para interpretação de medida.
- Em 26/01/2024 houve atendimento inicial com genitora e o adolescente (DESC) para interpretação de medida.

➤ **ACOMPANHAMENTOS PRESENCIAIS E/OU REMOTOS**

O acompanhamento individual aos socioeducandos é parte fundamental do trabalho social a ser realizado pelo técnico de referência do serviço. Como responsável pelo acompanhamento do PIA, este técnico torna-se referência para esse adolescente e sua família, ao ouvir suas demandas e interesses e ao realizar interlocução com o judiciário, demais serviços do SUAS, bem como outras instituições que compõem a rede de atendimento socioeducativo.

- Em 04/01/2024:
 - Atendimento de um adolescente (EGSL) para acompanhamento;
 - Atendimento de um adolescente (REHP) para acompanhamento.
- Em 05/01/2024:
 - Houve o contato telefônico com a Escola Idalina para acompanhamento de um adolescente (FGP);
 - Houve o contato telefônico com o Conselho Tutelar para acompanhamento de um adolescente (FGP).
- Em 09/01/2024:
 - Houve o contato via e-mail com o Conselho Tutelar para acompanhamento de um adolescente (FGP).
- Em 17/01/2024:
 - Houve contato telefônico com a genitora de um adolescente (DESC);
 - Houve contato telefônico com CRAS II referente ao caso de um adolescente (DESC);
 - Houve contato telefônico com Barbearia Baronesa referente ao caso de um adolescente (DESC);



- Houve contato com o Centro de Referência Especializado de Assistência Social (CREAS) referente ao caso de dois adolescentes (KGAF e REHP);
- Em 18/01/2024:
 - Houve contato via e-mail com o Centro de Atenção Psicossocial (CAPS) referente ao acompanhamento de dois adolescentes (REHP e JVAG);
- Em 23/01/2024:
 - Houve acompanhamento remoto com a genitora de um adolescente (EGSL);
 - Houve acompanhamento presencial com a progenitora de um adolescente (FGP);
 - Houve contato com o Centro de Referência de Assistência Social (CRAS I) referente ao acompanhamento de um adolescente (HAB);
 - Houve contato com o Centro de Referência Especializado de Assistência Social (CREAS) referente ao acompanhamento de um adolescente (EGSL);
- Em 26/12/2024:
 - Houve contato telefônico com o Projeto Guri para tratar questões referentes a um adolescente (DESC);
 - Houve acompanhamento presencial em conjunto com a técnica de referência do Centro de Referência Especializado de Assistência Social (CREAS) com a genitora de um adolescente (EGSL);

AÇÕES COLETIVAS				
Houve <u>duas</u> ações coletivas				
Dia 12/01/2024 , às 17h00, no Lago Municipal. AÇÃO COLETIVA com o tema voltado	<u>Objetivos:</u> >Refletir sobre as questões referentes à Saúde Mental, devido ao Janeiro Branco;	<u>Justificativa:</u> > Compartilhar informações que remetem ao Janeiro Branco - Saúde Mental.	<u>Resultados esperados:</u> > Ampliar repertório de informações sobre o tema Saúde Mental.	<u>Resultados alcançados:</u> > Compartilhadas informações sobre saúde física, social, mental,



<p>ao “Janeiro Branco”.</p> <p><u>Participação:</u> três (4) socioeducandos</p>	<p>>Refletir sobre a data de nascimento, nomes e significados e signos de cada socioeducando presente.</p>	<p>> Refletir sobre os sinais importantes do dia-a-dia que descrevem um alerta com relação à nossa saúde mental e importância de buscar ajuda, bem como observar tais sinais nas pessoas que estão à nossa volta.</p> <p>> Reflexão e memorização acerca da data de nascimento deles, já que foi observado que alguns desconhecem a informação. Inclusive, o significado dos nomes e signos.</p>	<p>> Discutir sobre os sinais importantes do dia-a-dia que descrevem um alerta com relação à nossa saúde mental e importância de buscar ajuda, bem como observar tais sinais nas pessoas que estão à nossa volta.</p> <p>>Possibilitar que o socioeducando esteja ciente da data de seu nascimento Inclusive, significado dos nomes e signos.</p>	<p>emocional e discutido sobre os sinais importantes do dia-a-dia que descrevem um alerta com relação à nossa saúde mental e importância de buscar ajuda, bem como observar tais sinais nas pessoas que estão à nossa volta.</p> <p>> Apenas um socioeducando não soube referir a data de seu nascimento. A maioria deles desconhecia sobre haver um significado para cada nome pessoal, bem como os signos. Houve questionamento sobre qual o critério para definição dos signos e foi esclarecido que está ligado à data de nascimento.</p> <p>> Ficaram surpresos ao conhecerem o significado de seus nomes.</p>
<p>Dia 25/01/2024, às 17h00, na Sala da Medida Socioeducativa.</p>	<p><u>Objetivos:</u></p> <p>>Apresentação do fluxograma; >Discussão sobre os tópicos</p>	<p><u>Justificativa:</u></p> <p>>Trazer a importância do olhar ampliado sobre os contextos que estão ou não inseridos;</p>	<p><u>Resultados esperados:</u></p> <p>>Visão do lugar em que o adolescente está ocupando</p>	<p><u>Resultados alcançados:</u></p> <p>>Aquisição de novos conceitos socioassistenciais e alguns</p>



<p>AÇÃO COLETIVA com o tema: "direitos e fluxograma"</p> <p><u>Participação:</u> sete (7) socioeducandos</p>	<p>presentes no fluxograma; >Construção do fluxograma; >Apresentação da Oficineira Juliana que traz a proposta da inclusão de atividades esportivas nas Ações Coletivas. >Proporcionar um momento de jogos como forma de interação e descontração.</p>	<p>> Explicar o significado de alguns serviços socioassistenciais disponíveis no município; >Ampliar conhecimento.</p>	<p>nos contextos sociais e pessoais; >Reflexão sobre as possibilidades de mudanças a curto, médio e longo prazo;</p>	<p>direitos que possuem; >Falta de conhecimento sobre a história familiar; >Dimensão dos contextos que estão inseridos, quais deveriam ocupar e quais estão disponíveis quando necessário.</p>
--	---	--	---	--

As atividades coletivas de acompanhamento, poderão ser desenvolvidas de formas pontuais ou específicas, destinadas exclusivamente a grupos de adolescentes em cumprimento de Medidas Socioeducativas. Essas ações são planejadas com flexibilidade, aproveitando os interesses manifestados espontaneamente por eles durante o acompanhamento. Oportunizar o acesso à informação com relação às demandas individuais e coletivas típicas da adolescência, como informações sobre sexualidade, preparação para o trabalho, consumo de drogas, violência, relacionamentos afetivos, entre outros.

AÇÕES EXTERNAS	
27/01/2024	Os socioeducandos e a psicóloga foram até o Zoológico na cidade de Bauru-SP, com o objetivo de extensão da convivência social e comunitária e fortalecimento de vínculos.

OFICINA DE TATUAGEM Não houve



VISITAS DOMICILIARES

Houve duas visitas

<u>Data</u>	<u>Socioedu</u>	<u>Objetivos:</u>	<u>Justificativa:</u>	<u>Resultados</u>
09/01/2024	<u>cando</u> FGP	> Entender os motivos pelos quais o socioeducando não compareceu em atividades socioeducativas e dificuldade da equipe em estabelecer contatos telefônicos com o adolescente e sua avó materna.	> Obter informações sobre o adolescente e família, tendo em vista tentativas de contatos telefônicos infrutíferos e ausência em atividades socioeducativas.	> Visita realizada pelas técnicas. Equipe recebida pelo socioeducando e avó materna; > Adolescente justificou estar sem aparelho celular e a avó mudou de número; > Esclarecido sobre a importância de manterem telefones de contato devidamente atualizados; > Avó acrescentou sobre dificuldade em efetivar matrícula escolar do adolescente na Escola Idalina.
11/01/2024	<u>cando</u> HAB (avó materna)	> Promover atendimento com socioeducando e família, tendo em vista dificuldade de locomoção da avó materna deste; > Realizar acompanhamento em parceria com as técnicas do CREAS, tendo em vista inserção da família no FAEFI.	> Efetivação de preenchimento de instrumental; > Atualizar informações acerca da matrícula escolar do adolescente; > Realizar o acompanhamento do adolescente e família.	> Visita realizada pelas técnicas da MSE e CREAS. Equipes recebidas pelo socioeducando, avó e tio maternos; > Instrumental foi devidamente preenchido pela equipe; > A genitora ainda não realizou a matrícula escolar do adolescente.

VISITAS INSTITUCIONAIS

Não houve



BENEFÍCIO EVENTUAL	
11/01/2024	E.G.S.L (benefício concedido através do CREAS, após interlocução realizada pela equipe)
11/01/2024	HAB (benefício concedido através do CREAS, após interlocução realizada pela equipe)
26/01/2024	D.E.S.C
30/01/2024	R.E.H.P (benefício concedido através do CREAS, após interlocução realizada pela equipe)

ENCAMINHAMENTOS Não houve

DEMANDAS ESPONTÂNEAS Não houve
--

FALTAS AOS ATENDIMENTOS Houve <u>cinco</u> faltas

CONTRARREFERÊNCIA Não houve



LAV - Lar, Amor e Vida
CNPJ: 01.064.135/0001-83
Declarada de Utilidade Pública Municipal
Lei nº 2759/96 em 19/03/1996
Registrada no CNAS - sob nº23 em 21/02/2008



MUNICÍPIO DE
BARIRI

Prefeitura de Bariri-SP
Rua Francisco Munhoz Cegarra, nº126
(14) 3662 - 9200

AÇÃO COLETIVA - Dia 12 de Janeiro de 2024 No Lago Municipal





LAV - Lar, Amor e Vida
CNPJ: 01.064.135/0001-83
Declarada de Utilidade Pública Municipal
Lei nº 2759/96 em 19/03/1996
Registrada no CNAS - sob nº23 em 21/02/2008



MUNICÍPIO DE
BARIRI

Prefeitura de Bariri-SP
Rua Francisco Munhoz Cegarra, nº126
(14) 3662 - 9200

AÇÃO COLETIVA - Dia 25 de Janeiro de 2024 Na Sala da MSE

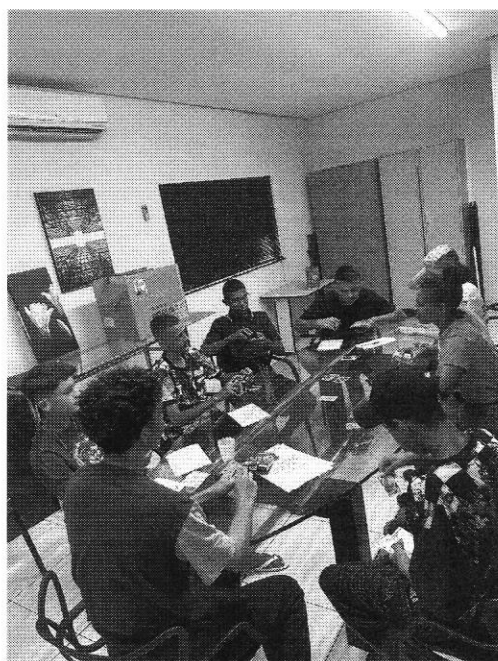



LAV - Lar, Amor e Vida
CNPJ: 01.064.135/0001-83
Declarada de Utilidade Pública Municipal
Lei nº 2759/96 em 19/03/1996
Registrada no CNAS - sob nº23 em 21/02/2008



MUNICÍPIO DE
BARIRI

Prefeitura de Bariri-SP
Rua Francisco Munhoz Cegarra, nº126
(14) 3662 - 9200

AÇÃO EXTERNA - Dia 27 de Janeiro de 2024 Zoológico Bauru

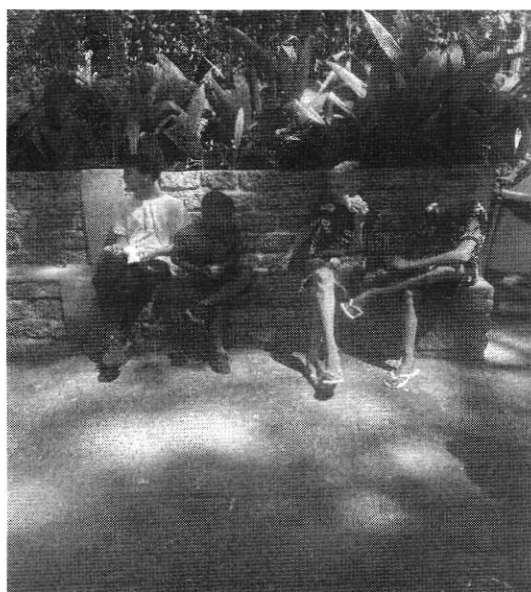
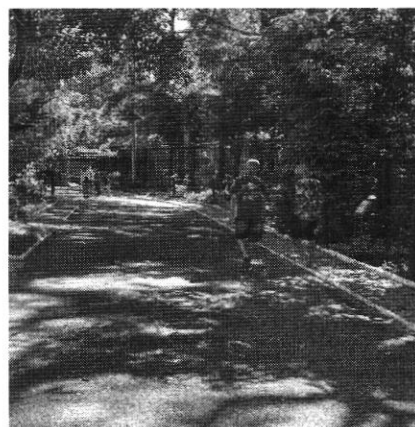
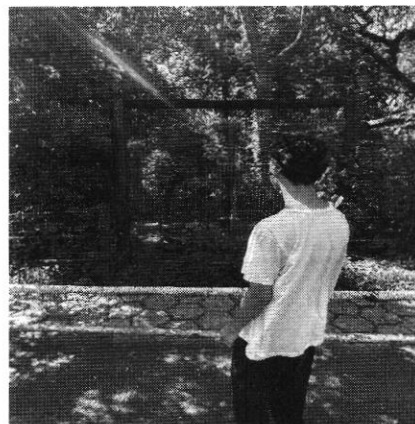
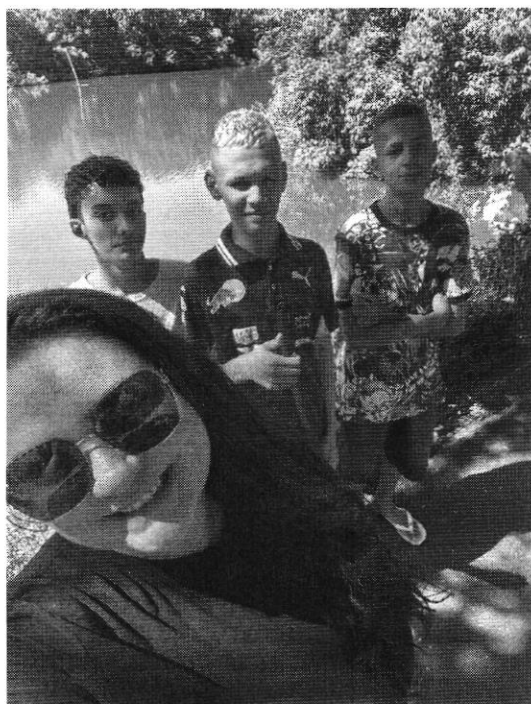



3- ATIVIDADES DESENVOLVIDAS COM A EQUIPE DE TRABALHO

REUNIÕES DE EQUIPE Houve <u>uma</u> reunião	
25/01/2024	Reunião da equipe LAV (MSE, SAICA e SCFV) com a finalidade de alinhamento e planejamento de ações anuais e mensais.

REUNIÕES INTERSETORIAIS Houve <u>uma</u> reunião	
03/01/2024 No CRAS I	Reunião intersetorial com Talita (genitora de HAB), representantes da MSE, CRAS I, Conselho Tutelar, CREAS e CAPS para articulações de ações.

REUNIÕES EXTERNAS Houve <u>uma</u> reunião	
18/01/2024 Na Central dos Conselhos	Participação da reunião ordinária do Conselho Municipal da Criança e do Adolescente (CMDCA)

4- PARTICIPAÇÕES DAS EQUIPES EM ATIVIDADES EXTERNAS

CAPACITAÇÕES
Não houve

5- RESULTADOS ALCANÇADOS

Neste mês de Janeiro houve a inserção de novos adolescentes em cumprimento de Liberdade Assistida, portanto foram fornecidas as informações necessárias referentes ao acompanhamento do adolescente



e família, as atividades desenvolvidas e os principais objetivos da medida socioeducativa em meio aberto. Um dos adolescentes inseridos já cumpriu Liberdade Assistida anteriormente e já iniciou sua participação nas atividades propostas, contudo a Interpretação da Medida não foi realizada com o mesmo e sua família, devido ao absenteísmo dos mesmos nos atendimentos agendados, portanto a equipe irá articular novos momentos para efetivar tal ação.

Além disso, foi possível dar continuidade nas ações coletivas, atendimentos individuais e familiares, e a ida até o Zoológico da cidade de Bauru/SP como forma de garantir o direito de convivência comunitária e lazer, além de viabilizar a participação efetiva destes em contextos diferentes dos frequentados cotidianamente.

6- FACILIDADES, DIFICULDADES E ESTRATÉGIAS DE SUPERAÇÃO

FACILIDADES

A disponibilização do transporte proporcionado pelo serviço e alimentação nos momentos de Ação Coletiva são grandes facilitadores reportados pelos adolescentes. Além disso, os momentos de lazer também são almejados e solicitados por eles.

DIFICULDADES

Grande parte dos adolescentes que são público das medidas socioeducativas pertencem a um nicho específico, considerando a cor de pele preta, renda per capita e escolaridade baixa e moradores dos bairros Santa Helena e Livramento. Dessa forma, é notório que a maioria dos adolescentes se conhecem previamente e tem rotinas parecidas. Contudo, atualmente temos um socioeducando que destoa dos outros, com relação a comportamentos, desenvolvimento social e escolar, e por isso sofre preconceito dos outros colegas, sendo vítima de comentários desnecessários e isolamento. A equipe vem trabalhando na



conscientização dos atos caracterizados como violentos, na reflexão de comportamentos e respeito ao próximo.

Outro ponto dificultador que aparece com frequência é a complexidade que envolve o papel fundamental da família. A adolescência exige maior flexibilidade dos pais, já que este é um momento de construção identitária, contudo também é um momento de maior exposição às vulnerabilidades e desigualdades sociais.

O SINASE coloca o papel familiar como essencial na implementação de ações, como a manutenção escolar, estabelecimento de regras, proteção, monitoramento das atividades, cuidado e inserção no mercado de trabalho como prevenção ao uso de substâncias psicoativas e de comportamentos disruptivos. Porém, grande parte das famílias são permeadas por conflitos, violências, rupturas, histórico de uso de álcool e outras drogas.

De acordo com o histórico apresentado dentro da Assistência Social do município, nota-se que, em sua grande maioria, os pais já foram adolescentes que também vivenciaram situações parecidas, permeadas por vulnerabilidades e falta de apoio familiar. A violência estrutural nas relações trans-geracionais acaba produzindo vínculos frágeis, pouca comunicação entre os membros e a não autoridade ancorada no respeito e autonomia na relação com os filhos.

7. DESCRIÇÃO DOS RECURSOS HUMANOS E CARGA HORÁRIA PARA EXECUÇÃO DO SERVIÇO

Nome	Cargo/Função	Formação profissional	Dias e horários de atuação	Carga horária semanal
Gabriela Prado Rodrigues	Coordenador	Terapeuta Ocupacional	Quarta-feira 11h às 12h30 Sexta-feira 14h às 17h30	5h
Gizele Maria Gaudiosi	Supervisor	Assistente Social	Quarta-feira 13h às 18h; Quinta-feira 12h30 às 17h30 e Sexta-feira	24h



LAV - Lar, Amor e Vida
CNPJ: 01.064.135/0001-83
Declarada de Utilidade Pública Municipal
Lei nº 2759/96 em 19/03/1996
Registrada no CNAS - sob nº23 em 21/02/2008



MUNICÍPIO DE
BARIRI

Prefeitura de Bariri-SP
Rua Francisco Munhoz Cegarra, nº126
(14) 3662 - 9200

			7h30 às 12h30	
Maria Eugênia Brocco Sant'ana	Psicóloga	Psicóloga	Quarta feira 7h30 à 12h30 Quinta-feira 12h30 às 17h30 e Sexta feira 7h30 às 12h30	15h

Bariri/SP, 05 de Fevereiro de 2024

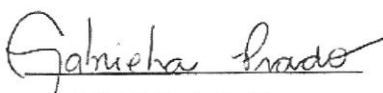
Gabriela Prado Rodrigues
Coordenadora

CPF 349.446.888-57